

## Datos de Ocupación en alojamiento turístico. Año 2019

### Valoración de la ocupación obtenida en 2019, en el alojamiento turístico de Benissa

El departamento de Turismo del Ayuntamiento de Benissa, como cada año, hace balance del porcentaje de ocupación obtenida en el alojamiento turístico del municipio. Toda esta información ha sido facilitada por las empresas de alojamiento turístico de Benissa. A través de un seguimiento mensual, el Departamento de Turismo solicita a las empresas los datos de ocupación y previsión, así como el perfil de turista que recibe. El número total de plazas en el 2019 ha sido de una media de 382 plazas, ha descendido en referencia al año anterior en 129 plazas. Cabe destacar que el incremento o decremento de plazas influye en el porcentaje de ocupación del alojamiento de alquiler.

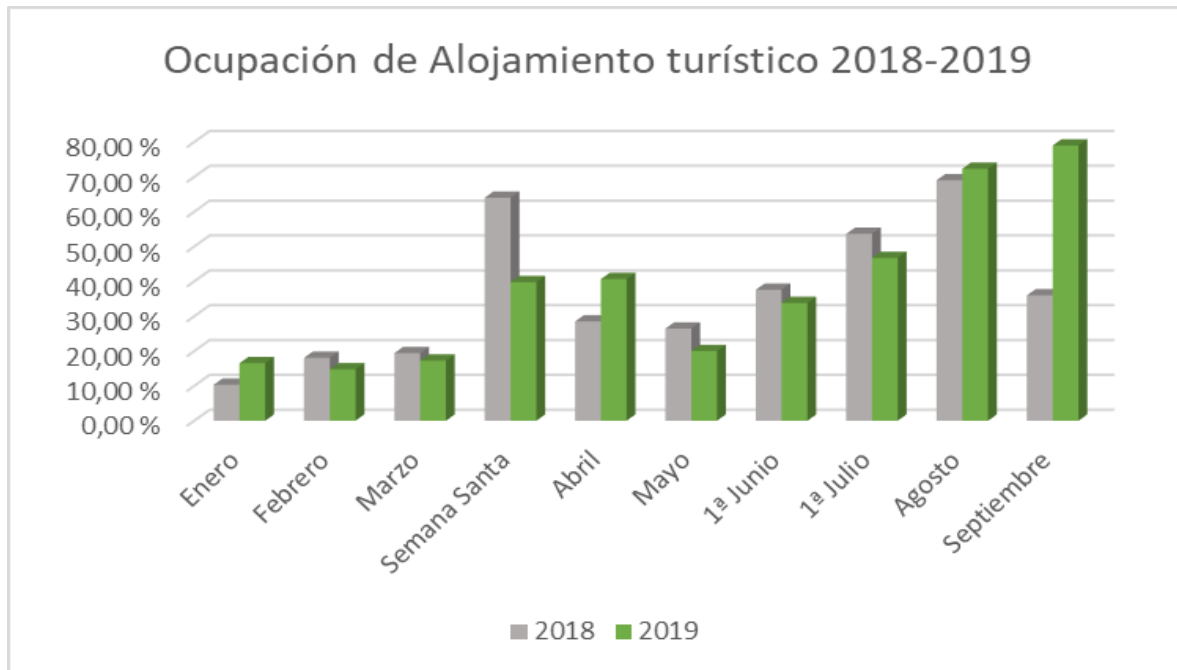



## Datos de Ocupación en alojamiento turístico. Año 2019

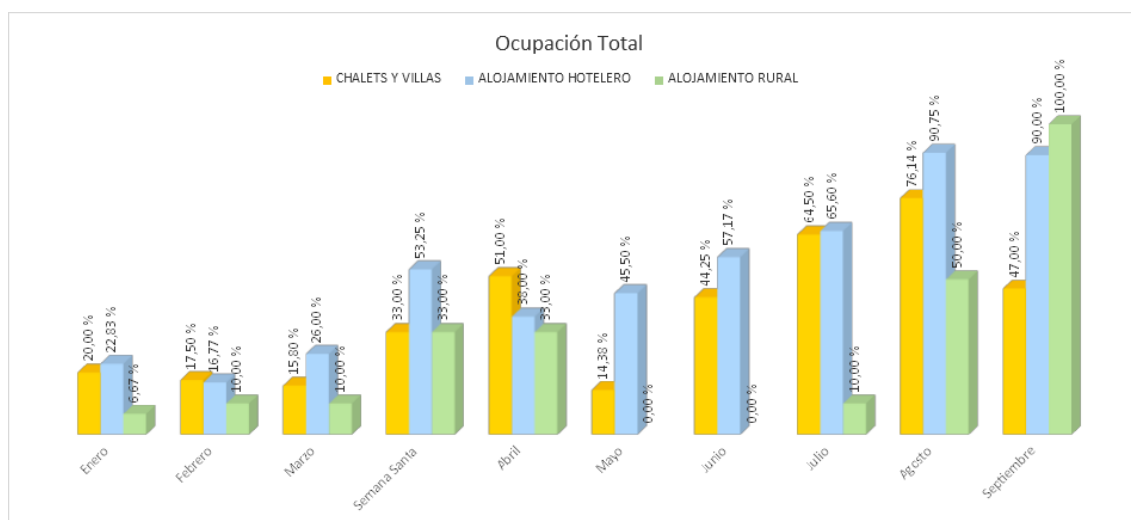

El alojamiento turístico alcanzó en 2019 una media de un 38,07%, un 1,78% más que en 2018. Destacar que en 2019, la muestra se ha tomado desde el mes de enero al mes de septiembre ambos incluidos.

El **alojamiento hotelero**, tuvo una media de **50,59%**, un 3.45% menos que el año anterior.

Los porcentajes del alojamiento hotelero oscilan entre un 16,77% y un 90,75%. Los meses de ocupación más baja han sido febrero, enero y marzo (16,77%, 22,83% y 26%) y los periodos más altos han sido el mes de agosto y septiembre (en torno a un 90 %).

El **alojamiento rural**, presenta una ocupación media de **25,29%**, un 10,59% más que en 2018.

El alojamiento rural ha presentado a lo largo del año porcentajes que oscilan entre 0% y 100%. Los meses de ocupación más baja han sido de abril y mayo. El periodo de mayor porcentaje ha sido en Septiembre.

Por último el **alojamiento de alquiler** que ha descendido un 3,82% respecto al año anterior, teniendo una media de ocupación de un **38,36%**.

Destacamos el mes de agosto, con una ocupación de un 76,14% alcanzando el porcentaje más alto, seguido del mes de julio (en torno al 64,50%). Los meses de ocupación más baja fueron mayo y marzo, con un 14,38% y 15,80% respectivamente.

La procedencia de turistas en los diferentes tipos de alojamiento es la siguiente:

**Alojamiento de alquiler turístico:** Bélgica, Holanda, Francia y Alemania y en menor medida Reino Unido y Suiza.

**Alojamiento hotelero:** Reino Unido, Bélgica y Alemania y en menor medida Holanda y Francia.

**Alojamiento rural:** Suiza y Reino Unido

La procedencia de turistas obtenidos en los diferentes tipos de alojamiento es la siguiente:

**Alojamiento de alquiler turístico:** Comunidad Valenciana, Madrid y País Vasco en menor medida, Cataluña, Murcia y Navarra.

**Alojamiento hotelero:** Comunidad Valenciana, Madrid, Murcia, Cataluña, País Vasco y Andalucía.

**Alojamiento Rural:** Comunidad Valenciana, Madrid y Navarra.

### Tipología del Turista Internacional por alojamientos:

**Alojamiento de alquiler turístico:** matrimonios sin hijos de entre 30 a 50 años, matrimonios senior de más de 55 años, matrimonios con hijos de entre 30 a 50 años y parejas jóvenes de entre 20 a 35 años.

**Alojamiento hotelero:** matrimonios sin hijos de entre 30 a 50 años, matrimonios senior de más de 55 años, parejas jóvenes de entre 20 a 35 años y solteros de más de 35 años.

**Alojamiento rural:** Matrimonios sin hijos de 30 a 50 años.



## Datos de Ocupación en alojamiento turístico. Año 2019

### Tipología del Turista Nacional por alojamientos:

**Alojamiento de alquiler turístico:** matrimonios con hijos de entre 30 a 50 años, matrimonios sin hijos de entre 30 a 50 años y matrimonios senior de más de 55 años.

**Alojamiento hotelero:** matrimonios sin hijos de entre 30 a 50 años, matrimonios con hijos de 30 a 50 años, parejas jóvenes de 20 a 35 años, solteros de más de 20 a 35 años y matrimonios senior más de 55 años.

**Alojamiento rural:** matrimonios sin hijos y con hijos de entre 30 a 50 años.